

EDITAL DO PROCESSO SELETIVO PARA OS CURSOS DE INICIAÇÃO MUSICAL, PREPARATÓRIO E
CURSO LIVRE DO CONSERVATÓRIO PERNAMBUCANO DE MÚSICA
2017.2

O Conservatório Pernambucano de Música – CPM, pelo presente edital, faz saber que estão abertas as inscrições para o processo seletivo de ingresso nos cursos de Iniciação Musical, Preparatório e Curso Livre para o período letivo de 2017.2 visando o preenchimento de vagas distribuídas em conformidade com as tabelas dos Anexos II (A e B) e III.

1. VALIDADE

O processo seletivo, anunciado neste edital, terá validade para o 2º (segundo) semestre de 2017.

2. INSCRIÇÃO

Período: de 06 a 08 de junho de 2017.

Local: através do site do Conservatório Pernambucano de Música: www.conservatorio.pe.gov.br

Quando estiver preenchendo o formulário de inscrição, o candidato não deverá deixar nenhuma lacuna incompleta. Isto impedirá a efetivação da inscrição. Caso não encontre o instrumento/canto desejado no turno selecionado durante o preenchimento, isto significa que não há vagas para este instrumento/canto nesse turno. Confira a tabela de vagas no Anexos II (A e B) e III. Ao final o candidato deverá salvar seu comprovante em PDF e imprimi-lo. Também poderá fazer reimpressão do comprovante de inscrição no sistema (durante o período de 06 a 08 de junho de 2017), entrando novamente no sistema, inserindo o mesmo número de CPF (que pode ser o do candidato ou do seu responsável), o nome do candidato e a data de nascimento, e **escolhendo a opção de reimpressão.**

O candidato que necessitar fazer alguma modificação em sua inscrição poderá entrar novamente no sistema (ainda durante o período de 06 a 08 de junho de 2017), inserir o mesmo número de CPF (que pode ser o do candidato ou do seu responsável), nome do candidato e data de nascimento, e escolher a opção de modificar uma inscrição já realizada. Evite fazer uma nova inscrição com o intuito de modificar alguma informação. ***Se o candidato fizer mais de uma inscrição só será validada a sua última inscrição. Da mesma forma, em caso de modificação de informações, só será considerada válida a última informação colocada no sistema.***

O candidato deverá comparecer ao local de prova com, no mínimo, meia hora de antecedência, a fim de localizar sua sala para realização da prova. A chamada de apresentação dos candidatos para a Prova Prática será por ordem de chegada.

No dia da realização das provas e/ou entrevista, o candidato deverá apresentar um **documento de identificação com foto (obrigatório)** e a ficha de inscrição (não obrigatória).

Não será permitida a entrada na sala de provas ao candidato portando telefone celular ou qualquer tipo de aparelho eletrônico, apostila ou material didático. Recomenda-se que esses aparelhos e demais objetos sejam deixados em casa, pois o Conservatório Pernambucano de Música não irá guardar esses aparelhos e materiais.

3. INGRESSO AOS CURSOS

A – TESTE – 07 a 14 anos

A idade mínima para ingresso no CPM é de 07 anos; o aluno precisa ter 07 anos completos no 1º dia de aula (07/08/2017).

Os candidatos de 07 a 14 anos que já tenham um prévio conhecimento musical, e que não queiram se submeter ao sorteio, poderão optar pelo teste **no ato da inscrição**. Este teste acontecerá no dia 26 de junho de 2017 pela manhã (teste de leitura musical, às 08h30) e à tarde (teste de instrumento, às 14h00). Para o teste de leitura musical (solfejo), o candidato deverá observar os assuntos da tabela no Anexo IV; para o teste prático, o candidato deverá escolher as peças de acordo com o instrumento – ver tabela do Anexo V.

O teste para instrumentos da área erudita será com **repertório de música erudita**, e o teste para instrumentos da área popular será com **repertório de música popular**. É de inteira responsabilidade do candidato trazer o seu instrumento para a prova prática; com exceção de **piano, cravo, teclado, contrabaixo acústico, acordeom, bateria, tuba e percussão erudita e percussão popular**.

O teste prático será classificatório e eliminatório de acordo com o número de vagas; o candidato que faltar qualquer uma das provas (leitura musical ou prática) será desclassificado do processo de seleção.

Para esta faixa etária (07 a 14 anos) não haverá ofertas de vagas no turno da noite.

O candidato terá aulas em 02 (dois) ou 03 (três) dias na semana. No ato da inscrição, o candidato escolherá a opção dos dias pretendidos. Esta escolha será apenas uma informação adicional para os supervisores planejarem as novas turmas, não implicando na obrigatoriedade da aceitação da opção por parte do conservatório.

B – TESTE – 15 a 20 anos (instrumento)

Para os candidatos de 15 a 20 anos completos no 1º dia de aula (07/08/2017) inscritos em instrumento, haverá teste de leitura musical (solfejo) e teste prático de instrumento. Os testes acontecerão no dia 26 de junho de 2017 pela manhã (teste de leitura musical, às 08h30) e à tarde (teste de instrumento, às 14h00). Para o teste de leitura musical (solfejo) o candidato deverá observar os assuntos da tabela no Anexo IV; para o teste prático, o candidato deverá escolher as peças de acordo com o instrumento – ver tabela do Anexo V.

O teste para instrumentos da área erudita será com **repertório de música erudita**, e o teste para instrumentos da área popular será com **repertório de música popular**. É de inteira responsabilidade do candidato trazer o seu instrumento para a prova prática; com exceção de **piano, cravo, teclado, contrabaixo acústico, acordeom, bateria, tuba e percussão erudita e percussão popular**.

O teste prático será classificatório e eliminatório de acordo com o número de vagas; o candidato que faltar qualquer uma das provas (leitura musical ou prática) será desclassificado do processo de seleção.

O candidato terá aulas em 02 (dois) ou 03 (três) dias na semana. No ato da inscrição, o candidato escolherá a opção dos dias pretendidos. Esta escolha será apenas uma informação adicional para os supervisores planejarem as novas turmas, não implicando na obrigatoriedade da aceitação da opção por parte do Conservatório.

C – TESTE – 17 a 25 anos (canto)

Para os cursos de canto a idade mínima é de 17 anos completos no 1º dia de aula (07/08/2017). Para os candidatos de 17 a 25 anos inscritos em canto, haverá teste de leitura musical (solfejo) e teste prático de canto. Os testes acontecerão no dia 26 de junho de 2017 pela manhã (teste de leitura musical, às 08h30) e à tarde (teste de canto, às 14h00). Para o teste de leitura musical (solfejo) o candidato deverá observar os assuntos da tabela no Anexo IV.

O teste para canto erudito será com **repertório de música erudita**, e o teste para canto popular será com **repertório de música popular** – ver tabela do Anexo V. É de inteira responsabilidade do candidato de canto trazer para a prova prática o seu instrumentista acompanhador. Este acompanhamento será opcional. Não será permitido uso de playback.

O teste prático será classificatório e eliminatório de acordo com o número de vagas; o candidato que faltar qualquer uma das provas (leitura musical ou prática) será desclassificado do processo de seleção.

O candidato terá aulas em 02 (dois) ou 03 (três) dias na semana. No ato da inscrição, o candidato escolherá a opção dos dias pretendidos. Esta escolha será apenas uma informação adicional para os supervisores planejarem as novas turmas, não implicando na obrigatoriedade da aceitação da opção por parte do Conservatório.

D – CURSO LIVRE - TESTE – a partir de 21 anos (instrumento) e a partir de 26 anos (canto)

Para estes candidatos haverá um teste prático (instrumento ou canto) e/ou entrevista – conferir informações adicionais no Anexo V. O teste será no dia 27 de junho de 2017 às 14h.

O teste para canto erudito e instrumento erudito será com **repertório de música erudita**, e o teste para canto popular e instrumento popular será com **repertório de música popular** – ver tabela do Anexo V. É de inteira responsabilidade do candidato trazer o seu instrumento para a prova prática; com exceção de **piano, cravo, teclado, contrabaixo acústico, acordeom, bateria, tuba e percussão erudita e percussão popular**. É de inteira responsabilidade do candidato de canto trazer para a prova prática o seu instrumentista acompanhador. Este acompanhamento será opcional. Não será permitido uso de playback.

O teste prático será classificatório e eliminatório de acordo com o número de vagas; o candidato que faltar a prova (prática) será desclassificado do processo de seleção.

O candidato terá 01 (uma) aula por semana. No ato da inscrição, o candidato escolherá a opção do dia pretendido. Esta escolha será apenas uma informação adicional para os supervisores planejarem as novas turmas, não implicando na obrigatoriedade da aceitação da opção por parte do Conservatório.

E – SORTEIO – 07 a 14 anos

A idade mínima para ingresso no CPM é de 07 anos; o aluno precisa ter 07 anos completos no 1º dia de aula (07/08/2017).

Para a faixa etária de 07 a 14 anos, o candidato se submeterá ao sorteio, que será realizado no dia 27 de junho de 2017 às 14h. Conferir quantitativo de vagas na tabela do Anexo III.

Para os candidatos de 07 a 14 anos que já tenham um prévio conhecimento musical, e que não queiram se submeter ao sorteio, poderão optar pelo teste no ato da inscrição. **O candidato que optar pelo teste não poderá se submeter ao sorteio e deverá se submeter às regras do item B.**

Para esta faixa etária (07 a 14 anos) não haverá ofertas no turno da noite.

O sorteio será aberto ao público, embora não seja obrigatória a presença do candidato ou responsável no ato do sorteio.

O candidato terá aulas em 02 (dois) ou 03 (três) dias na semana. No ato da inscrição, o candidato escolherá a opção dos dias pretendidos. Esta escolha será apenas uma informação adicional para os supervisores planejarem as novas turmas, não implicando na obrigatoriedade da aceitação da opção por parte do Conservatório.

4. VAGAS

O número total de vagas é de 452 (quatrocentos e cinquenta e dois) e está distribuído em conformidade com as tabelas dos Anexos II (A e B) e III.

Caso algum candidato classificado não compareça no dia marcado para efetivar sua matrícula, esta será disponibilizada aos outros candidatos que obtiveram nota acima de 6,0 e não foram chamados por falta de vagas.

Para aqueles que optaram por sorteio, caso algum candidato sorteado não compareça no dia marcado para efetivar sua matrícula, esta será disponibilizada para o “banco de sorteados” que são 10 candidatos que serão sorteados além da quantidade estipulada no edital (ver tabela do Anexo III).

5. CLASSIFICAÇÃO DOS CANDIDATOS

O preenchimento, através de testes, das vagas para todos os cursos, dar-se-á por processo classificatório e eliminatório, obedecendo à ordem decrescente de nota obtida pelos candidatos, respeitando a nota mínima exigida para aprovação.

A prova de leitura musical será apenas para definir o nível do candidato, indicando-o para o Curso de Iniciação Musical ou Curso Preparatório. A prova prática será classificatória e eliminatória. O candidato executará o programa para o instrumento escolhido perante uma banca examinadora formada por no mínimo 02 (dois) professores da casa. Estes analisarão os seguintes pontos do teste de cada candidato: domínio técnico, expressividade, leitura e afinação. Sendo atribuída nota de 0,0 a 10,0. A classificação será em ordem decrescente da maior nota para a menor nota.

O candidato que obtiver nota igual ou abaixo de 5,9 (cinco vírgula nove) no teste prático estará automaticamente desclassificado.

6. DIVULGAÇÃO DOS RESULTADOS

A divulgação dos resultados será feita no dia 06 de julho de 2017 às 17h no CPM por afixação da listagem nos quadros de avisos, bem como no site do Conservatório e na sua página no Facebook, esta última com finalidade meramente informativa.

O candidato que não concordar com a nota recebida terá um prazo de 02 (dois) dias úteis para recorrer, a partir da divulgação do resultado. Para tanto deverá preencher o formulário no Anexo VI e entregar na recepção da sede do CPM.

7. MATRÍCULA

A matrícula será realizada apenas no dia 11 de julho de 2017 no horário das 8h30 às 11h30 e das 14h00 às 17h00 na sede do CPM.

O candidato aprovado deverá cursar, no turno escolhido, somente a habilitação pleiteada no ato da inscrição, sendo, portanto, impedidas a mudança de opção de curso e a mudança de turno.

No ato da matrícula o candidato aprovado deverá apresentar os seguintes documentos:

Para o Cursos de Iniciação Musical e Preparatório

- Declaração de vínculo escolar (retida no CPM);
- Certidão de nascimento e CPF do candidato ou do seu responsável (para conferência);
- Comprovante de residência (para conferência);

Para o Curso Livre

- Certidão de nascimento e CPF do candidato (para conferência);
- Comprovante de residência (para conferência).

Em hipótese alguma, será permitida a matrícula condicional ou extemporânea.

As aulas terão início no dia 07 de agosto de 2017.

Será obrigatória a frequência às aulas na primeira semana letiva, sob risco de ser considerado desistente o aluno que não comparecer, sendo chamado o próximo candidato pela ordem de classificação.

O candidato remanejado será informado através de lista de remanejamento que será divulgada no dia 13 de julho de 2017 às 17h00 por afixação da listagem nos quadros de avisos, bem como no site do Conservatório e na sua página no

Facebook, esta última com finalidade meramente informativa; e deverá se apresentar no dia 14 de julho de 2017 para efetivação da matrícula no horário das 8h30 às 11h30 e das 14h00 às 17h00 na sede do CPM, devendo estar munido da documentação exigida.

8. DISPOSIÇÕES GERAIS

O Conservatório Pernambucano de Música – CPM fará divulgar, **sempre que necessário**, avisos oficiais e normas complementares ao presente edital, sendo responsabilidade do candidato ficar atento a qualquer comunicação adicional. Todos os avisos e normas complementares ao presente edital serão divulgadas no site do Conservatório, www.conservatorio.pe.gov.br.

O Conservatório Pernambucano de Música terá a responsabilidade de zelar pela disciplina e lisura do processo seletivo, para o que poderá utilizar-se de todos os meios admitidos em direito para sua garantia.

Qualquer irregularidade (fraude, quebra de sigilo, etc.) cometida por professores, funcionários técnico-administrativos, alunos do CPM e candidatos, constatada antes, durante ou após o processo seletivo, será objeto de sindicância, inquérito administrativo e/ou policial, nos termos da legislação pertinente (normas do Estatuto dos Servidores Públicos do Estado de Pernambuco e demais normas complementares em vigor no CPM), estando o infrator sujeito às penalidades previstas na respectiva legislação.

Estará automaticamente desclassificado o candidato que utilizar qualquer meio ilícito para inscrição, realização das provas e/ou matrícula.

Os casos omissos e as situações não previstas neste edital serão analisados pela comissão organizadora do processo seletivo.

Este edital entra em vigor na data de sua publicação.

Recife, 16 de maio de 2017.

Roseane Hazin
Gestora Geral

Marceli Silveira
Gerente de Ensino, Pesquisa e Promoção Musical

Marta Gondim
Chefe de Unidade Pedagógica e Curso Livre

Rodrigo Leite
Supervisor de Iniciação Musical

Hugo Leonardo
Supervisor de Curso Preparatório

ANEXO I

A - RESUMO DAS ATIVIDADES

DATA	ATIVIDADE – HORÁRIO	A QUEM SE DESTINA
26/06/17	TESTE TEÓRICO – 8h30 TESTE PRÁTICO – 14h00	Para os candidatos de 07 a 14 anos que optaram por TESTE
26/06/17	TESTE TEÓRICO – 8h30 TESTE PRÁTICO – 14h00	Para os candidatos de 15 a 20 anos (Instrumento) e 17 a 25 anos (Canto)
27/06/17	TESTE PRÁTICO E/OU ENTREVISTA – 14h00	Para os candidatos a partir de 21 anos (Instrumento) e 26 anos (Canto)
27/06/17	SORTEIO – 14h00	Para os candidatos de 07 a 14 anos que optaram por SORTEIO

B - AGENDA DOS PROCEDIMENTOS

DATA	HORÁRIO	PROCEDIMENTO
06/07/17	17h00	DIVULGAÇÃO DE TODOS OS RESULTADOS
11/07/17	8h30 às 11h30 e 14h00 às 17h00	EFETIVAÇÃO DA MATRÍCULA IMPRETERIVELMENTE SÓ NESTE DIA
13/07	17h00	DIVULGAÇÃO DA LISTA DE REMANEJAMENTO
14/07	8h30 às 11h30 e 14h00 às 17h00	MATRÍCULA PARA REMANEJADOS

ANEXO II

A – QUADRO DE VAGAS PARA OS CANDIDATOS COM IDADE DE 07 A 20 ANOS (INSTRUMENTO) E 17 A 25 ANOS (CANTO) QUE OPTARAM POR TESTE

X = há vagas e 0 = não há vagas

CURSOS INICIAÇÃO MUSICAL E PREPARATÓRIO		VAGAS POR TURNO		
ÁREA	CURSO	MANHÃ	TARDE	NOITE
Canto	Canto Erudito	X	X	0
	Canto Popular	X	0	0
Cordas Dedilhadas	Cavaquinho	X	X	0
	Contrabaixo Elétrico	X	X	0
	Guitarra	X	X	0
	Violão	X	X	0
Cordas Friccionadas	Viola de 10 cordas	X	X	0
	Violino	0	X	X
Percussão	Viola de Arco	0	X	0
	Bateria	X	X	0
	Percussão Erudita	0	X	X
Sopros	Percussão Popular	0	X	X
	Clarinete	X	X	X
	Fagote	X	X	X
	Flauta Doce	X	X	X
	Flauta Transversa	X	X	X
	Oboé	X	X	0
	Trombone	0	X	X
	Trompete	X	X	X
Teclas	Tuba	0	X	X
	Acordeom	X	X	0
	Cravo	0	X	X
	Piano Erudito	X	X	X
	Piano Popular	X	X	0

TOTAL DE VAGAS:

TURNO	VAGAS
Manhã	59
Tarde	56
Noite	75
TOTAL	190

**B – QUADRO DE QUANTITATIVO DE VAGAS PARA OS CANDIDATOS A TESTE
A PARTIR DE 21 ANOS (INSTRUMENTO) E A PARTIR DE 26 ANOS (CANTO)**

CURSOS LIVRES		VAGAS POR TURNO		
ÁREA	CURSO	MANHÃ	TARDE	NOITE
Canto	Canto Erudito	25	4	0
Percussão	Bateria	4	0	0
	Percussão Erudita	0	2	2
	Percussão Popular	0	3	1
Sopros	Clarinete	2	0	1
	Fagote	1	1	1
	Flauta Doce	1	1	0
	Flauta Transversa	1	2	2
	Oboé	1	1	0
	Trombone	0	1	1
	Trompete	1	1	1
	Tuba	0	1	0
	Cravo	0	2	1
Teclas	Piano Erudito	6	0	0
	Piano Popular	1	0	1

TOTAL DE VAGAS:

TURNO	VAGAS
Manhã	43
Tarde	19
Noite	11
TOTAL	73

ANEXO III

SORTEIO – QUADRO DE QUANTITATIVO DE VAGAS PARA A FAIXA ETÁRIA DE 07 A 14 ANOS

	Faixa etária 07 e 08 anos	Faixa etária 09 e 10 anos	Faixa etária 11 e 12 anos	Faixa etária 13 e 14 anos	Total por turno
Manhã	30	15	17	16	78
Tarde	38	26	25	22	111
Total por faixa etária	68	41	42	38	189

ANEXO IV

PROGRAMA PARA A PROVA DE LEITURA MUSICAL

PROGRAMA PARA TESTE DE LEITURA MUSICAL DOS CURSOS DE
INICIAÇÃO MUSICAL E PREPARATÓRIO

1. Executar leituras rítmicas e solfejar melodias;
2. Claves de sol e de fá;
3. Compassos simples e composto (unidade de tempo e unidade de compasso);
4. Tonalidades: C, G, F, Am, Em, Dm;
5. Células rítmicas:

(Unidade de Tempo = ♩)

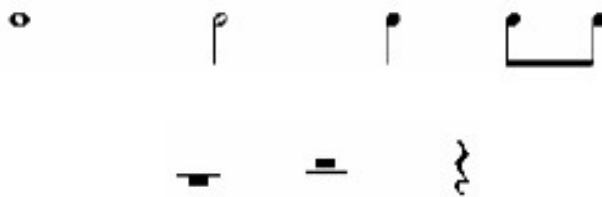

(Unidade de Tempo = ♩.)

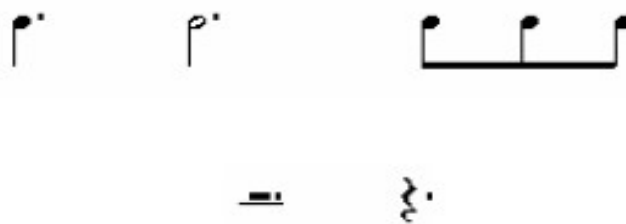

ANEXO V

PROGRAMA PARA A PROVA PRÁTICA DOS CURSOS DE INICIAÇÃO MUSICAL, PREPARATÓRIO E LIVRE

INSTRUMENTO/CANTO	ASSUNTO
Acordeom / Cravo	- Execução de duas peças de livre escolha
Cavaquinho / Viola de 10 cordas	- Leitura de cifras de acordes maiores e menores - Executar uma peça de livre escolha
Bateria	- Repetição de uma célula rítmica executada pelo professor - Execução de um ritmo de livre escolha - Entrevista (conhecimento prático e teórico da bateria)
Canto Erudito	- Cantar uma ária antiga, de um dos compositores: A. Scarlatti, A. Stradella, A. Caldara, G. Caccini, G. Carissimi, G. Giordani, G.B. Pergolesi; - Cantar uma canção erudita brasileira, de um dos compositores: H. Villa-Lobos, A. Nepomuceno, H. Tavares, L. Fernandes, O. Souza, C. Gomes, W. Henrique; - Fazer uma leitura rítmica/melódica
Canto Popular	- Cantar uma música popular (MPB) de livre escolha
Clarinete / Flauta Doce / Flauta Transversa / Trombone / Trompete / Tuba	- Execução de uma escala maior e uma menor - Execução de uma peça de livre escolha
Oboé / Fagote	- Não há prova prática - Haverá apenas uma entrevista
Contrabaixo Elétrico	- Tocar uma melodia na primeira posição usando as quatro cordas - Leitura de Cifras de acordes maiores e menores
Guitarra	- Executar uma peça de livre escolha - Leitura de Cifras de acordes maiores e menores
Percussão Erudita / Percussão Popular	- Repetição de uma célula rítmica executada pelo professor - Entrevista (conhecimento prático e teórico da percussão)
Piano Erudito	- Execução de duas peças de livre escolha do repertório erudito
Piano Popular	- Execução de duas peças de livre escolha do repertório popular
Violão	Executar uma música (peça musical) de livre escolha em um dos formatos abaixo: - Uma peça do livro “Iniciação ao Violão” de Henrique Pinto; - Uma melodia acompanhada – canto e violão; - Uma melodia acompanhada – violão solo; - Acompanhamento – harmonia
Violino / Viola de Arco	- Execução de uma escala maior - Execução de uma peça de livre escolha

ANEXO VI

FORMULÁRIO PARA RECURSO

À
Comissão de Processo Seletivo
Conservatório Pernambucano de Música

Ref: Recurso – Processo Seletivo para os Cursos de Iniciação Musical, Preparatório e Curso Livre do Conservatório Pernambucano de Música 2017.2

Prezados Senhores,

Eu, _____, candidato (a) ao curso
de _____, inscrição nº _____, do processo
seletivo desta Instituição, venho através deste interpor o recurso:

Atenciosamente,

(assinatura do candidato)

(data)